

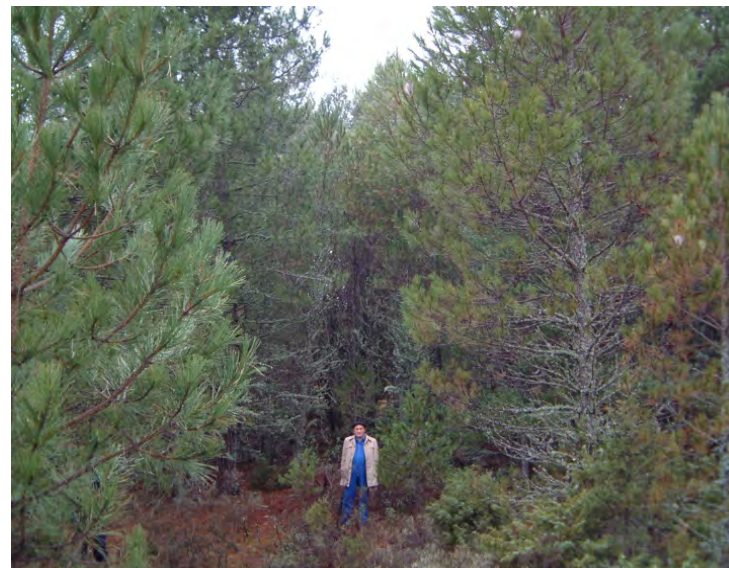

Initiatives for the fostering social entrepreneurship in sparsely populated areas.

The example of “Montes de Socios”

¿Quiénes somos?



+25 años
1988 - 2016





¿Qué ha pasado?

¿Cuál era nuestro problema?



- El abandono y el deterioro del patrimonio natural
- La pérdida de identidad
- La desvertebración de la comunidad
- La desaparición de los pueblos

El punto de partida: es nuestra tierra

Proindivisos

Sociedades de baldíos

Suertes

Quintos

Comunes de vecinos

Sociedades de montes



¿Cuál es su dimensión?



En España hay más de 1,5 millones de hectáreas de montes de socios.
En Soria al menos hay 150.000 hectáreas.



¿Cuál era/es la problemática de los Montes de Socios?

Legal: imposibilidad de adoptar acuerdos válidos:

- Falta de identificación de los propietarios
- Existencia de cuotas desconocidas
- Dispersión y falta de quórum



Social: deterioro del comunal:

- Desaparición de las “reglas de juego”: ordenanzas reguladoras de la estructura comunal
- “Apropiación por intereses bastardos”: la privatización del comunal.
- Incremento de la vulnerabilidad del sistema:
 - Simplificación de los usos y dependencia de las economías asistenciales externas.
 - Pérdida de la sostenibilidad del sistema campesino



¿Cuál ha sido la solución?

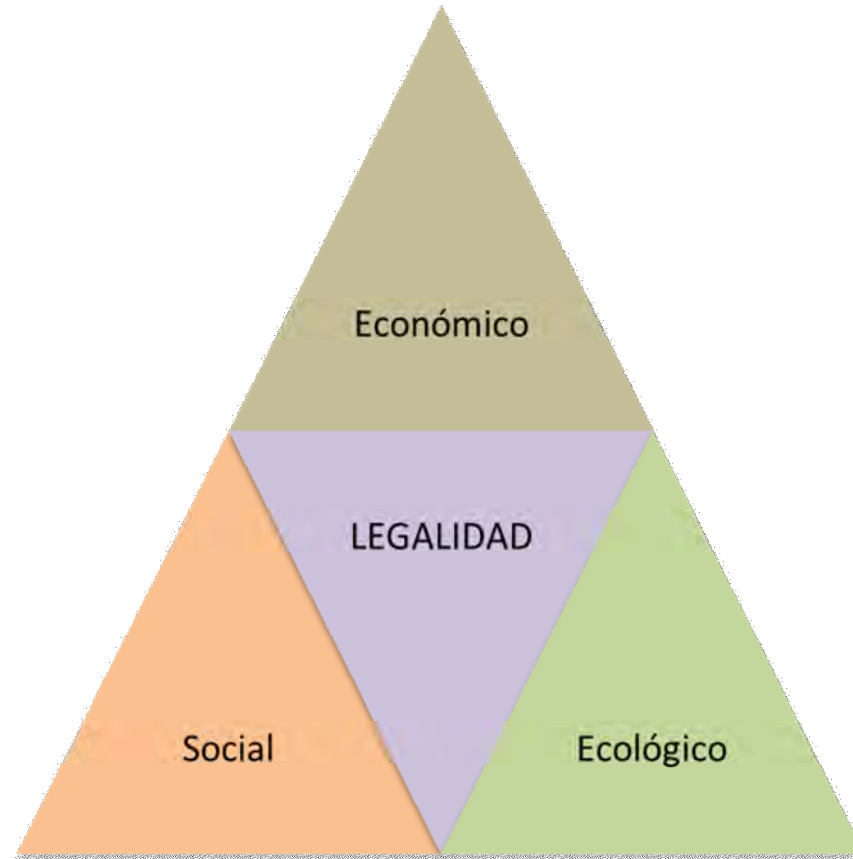

- Un cambio en el marco legal vigente.
- Un avance en el conocimiento
- El desarrollo de ejemplos demostrativos
- Un gran apoyo social

Montes de socios: ¿qué hemos hecho?: el cambio en el marco legal

La Disposición Adicional 10ª de la Ley 43/2003, habilitó la gestión de este tipo de montes

El artículo 27. bis de la nueva Ley de Montes 21/2015 refuerza su reconocimiento

- Posibilidad de que un grupo de personas actuales gestione el monte en nombre de todos, pese a la posible existencia de un indeterminado número de copropietarios desconocidos o ausentes.
- Se permite la gestión de los recursos del monte.
- Se respetan los derechos de los ausentes
- Confección del Estatuto Regulador de la Comunidad. Oportunidad para adaptar a Ley las normas y pactos locales.
 - Recuperación de las formas locales de uso del territorio.
 - Configuración de un nuevo concepto de comunidad local, abierto e integrador.



Montes de socios: el logro económico y ecológico

Multitud de lugares donde se ha iniciado el círculo virtuoso de la gestión y conservación

- Freno a la situación de deterioro del monte: riesgo de incendios y plagas, pérdida de biodiversidad...
- Recuperación del uso del territorio.
- Implantación de sistemas de gestión forestal sostenible.
- Puesta en valor del monte.
- Generación de rentas.
- Reversión y retorno de las rentas.
- Inicio de nuevas actividades.



Montes de socios: el cambio social

Miles de personas implicadas en la gestión de los territorios comprados por sus antepasados y preocupadas por el futuro de sus pueblos. Reconfigurándonos como comunidad.



¿Qué se ha conseguido?

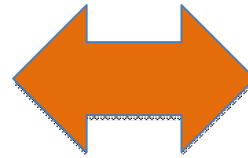

La gran innovación ha sido definir un nuevo concepto de comunidad local, en la que participan los que todavía viven en los pueblos y los que se tuvieron que ir, buscando la complicidad de la sociedad urbana en el desarrollo rural.

La recuperación del monte es la excusa para reencontrarnos y hacer país.

Muchas pequeñas personas, en muchos pequeños lugares, podrán cambiar la faz de la Tierra.

Proverbio chino.



¿Qué se ha conseguido?

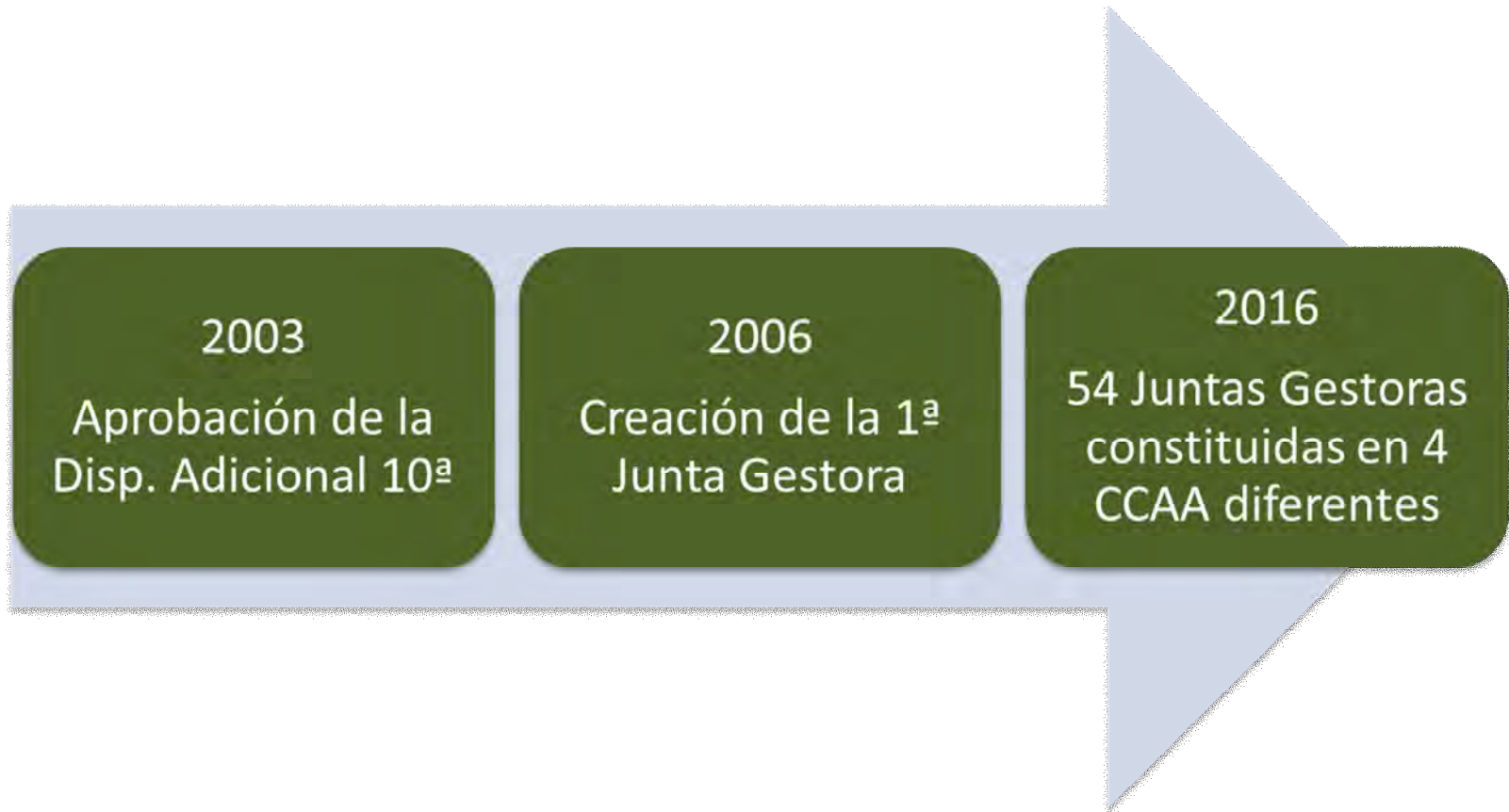

un proceso en continuo crecimiento

Montes de socios: ¿qué hemos hecho?:

El conocimiento de la existencia de los montes de socios se ha extendido por toda España (y por el extranjero)



MONTES DE SOCIOS MEJOR PRÁCTICA

9º CONCURSO INTERNACIONAL
DE BUENAS PRÁCTICAS DE
NACIONES UNIDAS



ONU-HABITAT



El Confidencial
EL DIARIO DE LOS LECTORES INFLUYENTES

LOS MONTES DE SOCIOS Y EL FUTURO DEL CAMPO

La gran revolución rural: recuperar los montes para resucitar los pueblos

EL PAÍS

EL PERIÓDICO GLOBAL.

30 años de
sociedad



El bosque vuelve a estar animado

Una asociación busca a los herederos de los montes comunales españoles desamortizados en el siglo XIX. Tratan de impulsar el desarrollo rural

Superficie forestal desamortizada

Los montes comunales españoles desamortizados en el siglo XIX son un patrimonio natural y cultural que ha quedado olvidado. Una asociación busca a los herederos de estos montes para recuperarlos y devolverlos a la sociedad. El mapa muestra la distribución de esta superficie forestal desamortizada por regiones.



El bosque habitado



Montes de socios: ¿qué hemos hecho?:

El conocimiento de la existencia de los montes de socios se ha extendido por toda España (y por el extranjero)



Con el desarrollo del proyecto “Montes de Socios” se ha tratado de dar una oportunidad a estos territorios, en la práctica desahuciados, desarrollando un fórmula de trabajo para **re-habitarlos** y reinsertarlos en la sociedad del siglo XXI .

También se ha querido reconocer el **esfuerzo** de una gente que tuvo que recomprar su tierra para poder sobrevivir, que después se vio obligada a emigrar, que se esforzó por sacar adelante un país, pero que no nunca pudo olvidar el sitio que les vio nacer.



Unas reflexiones de la experiencia “montes de socios” hoy:

- Las razones que llevan a recuperar los montes de socios son diferentes a las que motivaron su adquisición. El “monte” sinónimo de proyecto común.
- El elemento emocional es una fuerza que no conoce límites. Sin embargo, no es deseable la completa terciarización de los espacios rurales. Hay que conservar siempre la vertiente productiva y multifuncional de los montes, ligándola a la conservación.
- El concepto de comunidad perdura en las generaciones que aún mantienen una conciencia rural. ¿Última generación?
- Hay que evitar que el olvido y el abandono sea el destino de los espacios comunes según va evolucionando la sociedad.
- Hay que pensar en nuevo concepto de comunidad local, que integre a los que se quedaron con los que se fueron.
- Hay que buscar alianzas con el medio urbano y con el sector ambientalista.

Pero, ¿es suficiente?



¿Cuáles son nuestros retos?



- Acabar de culminar el proceso de recuperación de los montes de socios
- Generar modelos de conservación ambiental y de desarrollo de nuestros pueblos.

Desarrollar los Montes de Socios implica un **triple beneficio:**
ecológico, económico y social



Los montes de socios.

El “antes”, el camino para la desaparición de los pueblos



Sistema en crisis llamado a la autoextinción:

- Desaparición de las “reglas de juego”: ordenanzas reguladoras de la estructura comunal.
- Incremento de la vulnerabilidad del sistema: simplificación de los usos y dependencia de las economías asistenciales externas.
- Deterioro social: privatización de lo colectivo.
- Simplificación del paisaje.

Los montes de socios, el “ahora”



- Reconstrucción de la comunidad.
- Prevalencia de lo común frente a lo individual.



- Inicio de recuperación de las ordenanzas reguladoras de la estructura comunal.
- Recuperación de la diversidad del paisaje.

El deterioro de los comunales ha provocado la simplificación de los paisajes campesinos

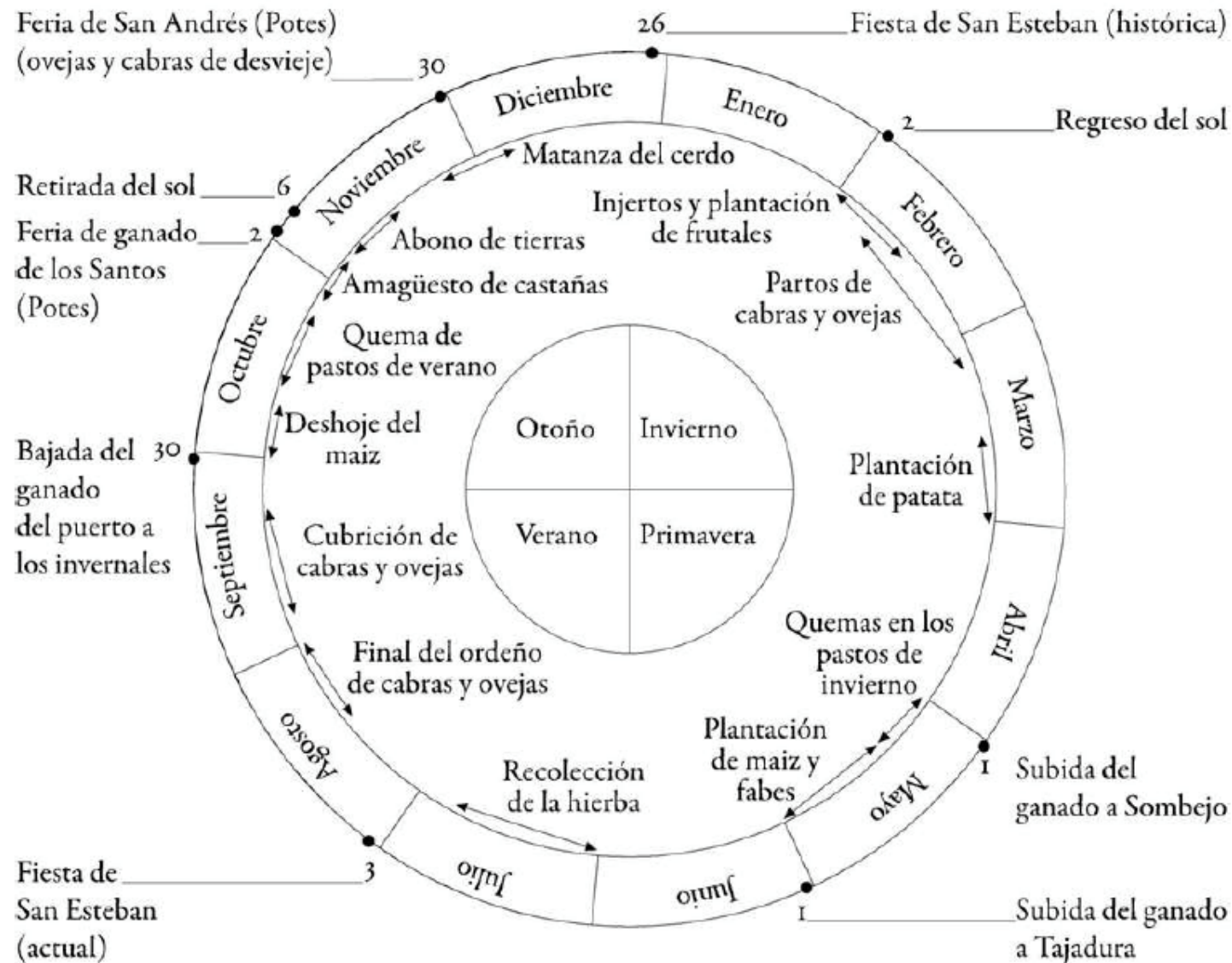

Fuente: D. Jaime Izquierdo Vallina. "La casa de mi padre".

Se trata de definir un nuevo modelo de conservación basado en la gestión y cuyo pilar sea la comunidad



- Integración de los procesos económicos en la comunidad.
- Plena implantación de las ordenanzas reguladoras de la estructura comunal.
- Plena implantación de la multifuncionalidad.
- Conversión de la riqueza de los paisajes en trabajo.
- Habilitación del proceso de retorno.

Queremos despertar los montes de socios y los paisajes campesinos que todavía son recuperables

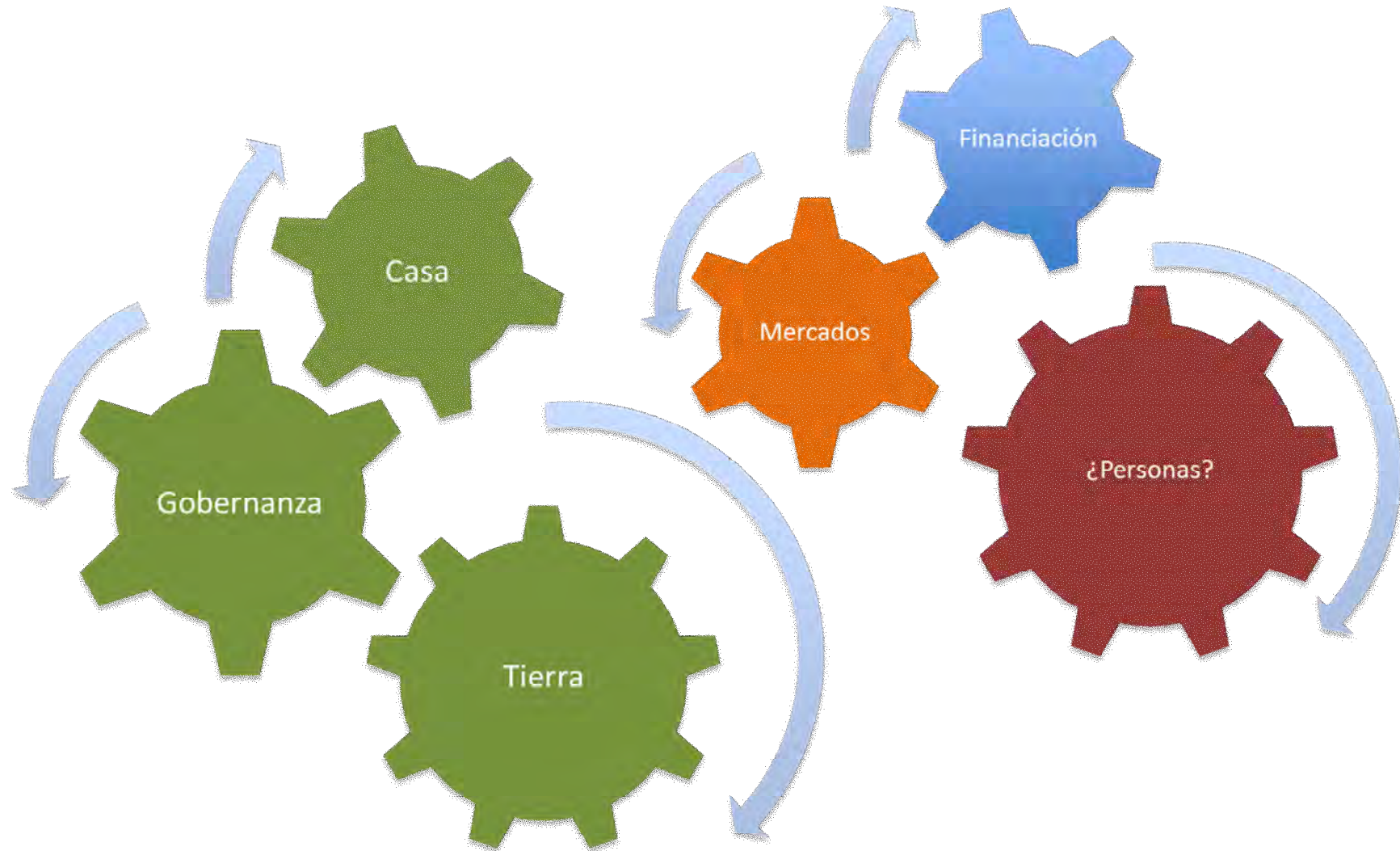

Queremos integrar este escenario en la nueva realidad económica

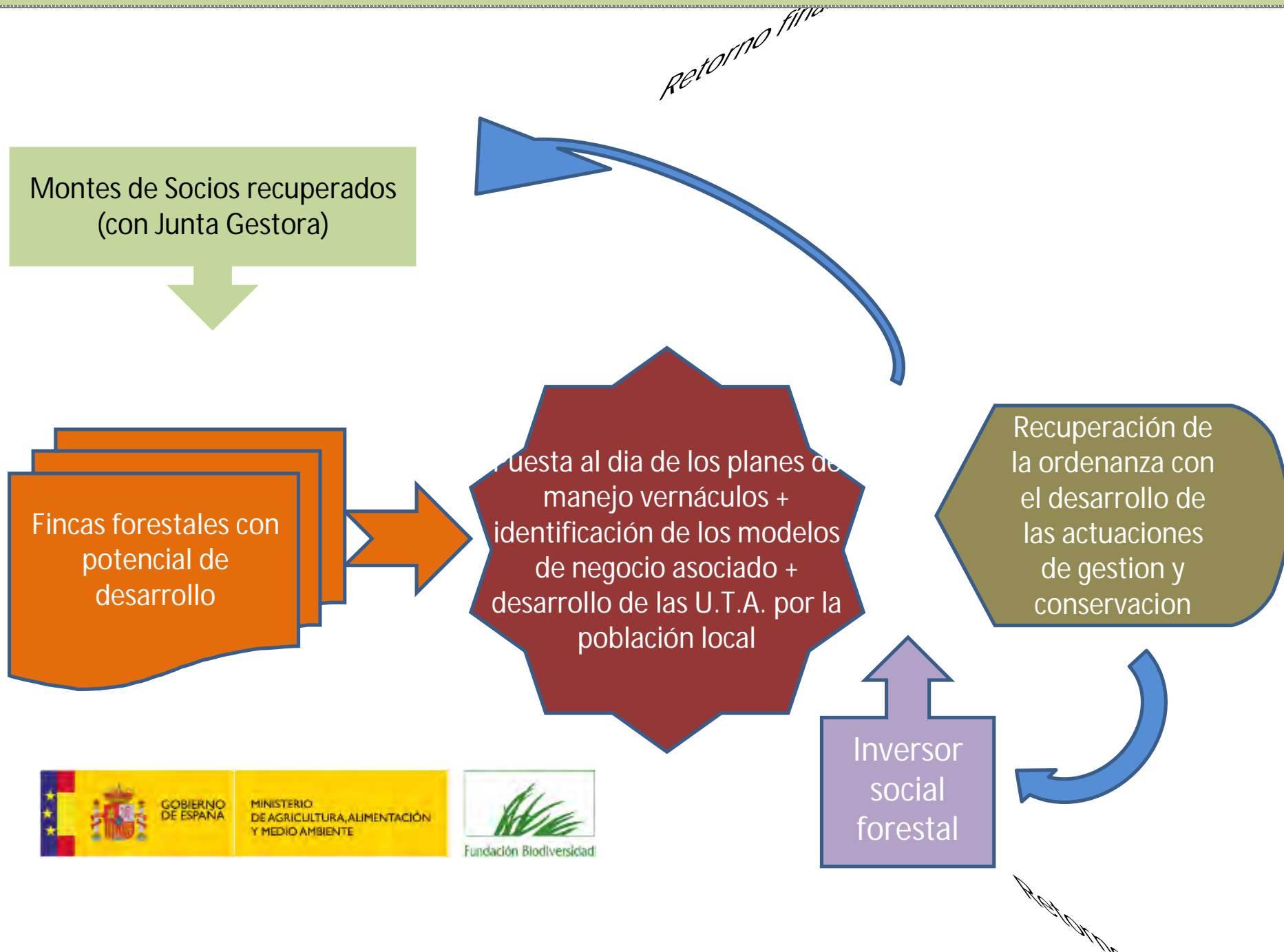

GOBIERNO DE ESPAÑA
MINISTERIO DE AGRICULTURA, ALIMENTACIÓN Y MEDIO AMBIENTE



Fundación Biodiversidad

Canvas - Apicultura



Plan de negocio de apicultura

Año	1	2	3	4	5	6	7	8	9	10	11	12	13	14	15	16	17	18	19	20
1. Ingresos																				
1.1. Ingresos por producción																				
Nº de hectáreas	350	350	350	350	350	350	350	350	350	350	350	350	350	350	350	350	350	350	350	350
Nivel de la cosecha	100%	100%	100%	100%	100%	100%	100%	100%	100%	100%	100%	100%	100%	100%	100%	100%	100%	100%	100%	100%
Precio	7	7	7	7	7	7	7	7	7	7	7	7	7	7	7	7	7	7	7	7
Total Ingresos por producción	50.995	50.995	50.995	50.995	50.995	50.995	50.995	50.995	50.995	50.995	50.995	50.995	50.995	50.995	50.995	50.995	50.995	50.995	50.995	50.995
1.2. Ingresos extraordinarios																				
	0	0	0	0	0	0	0	0	0	0	0	0	0	0	0	0	0	0	0	0
Total ingresos	50.995	50.995	50.995	50.995	50.995	50.995	50.995	50.995	50.995	50.995	50.995	50.995	50.995	50.995	50.995	50.995	50.995	50.995	50.995	50.995
2. Gastos																				
2.1. Total inversiones																				
	69.973	0	0	0	0	0	0	0	0	0	0	0	0	0	0	0	0	0	0	0
2.2. Total gastos variables																				
	14.843	14.843	14.843	14.843	14.843	14.843	14.843	14.843	14.843	14.843	14.843	14.843	14.843	14.843	14.843	14.843	14.843	14.843	14.843	14.843
2.3. Amortización																				
	4.305	4.305	4.305	4.065	4.065	4.065	3.878	3.878	3.878	3.878	2.363	2.363	408	408	408	0	0	0	0	0
2.4. Gastos financieros																				
	12.518	12.518	12.518	12.518	12.518	12.518	12.518	12.518	12.518	12.518	12.518	12.518	12.518	12.518	12.518	12.518	12.518	12.518	12.518	12.518
Total gastos	101.639	31.666	31.666	31.426	31.426	31.426	31.238	31.238	31.238	31.238	29.723	29.723	27.769	27.769	27.769	27.360	27.360	27.360	27.360	27.360
<i>Margen de operaciones</i>	-1	38%	38%	38%	38%	38%	39%	39%	39%	39%	42%	42%	46%	46%	46%	46%	46%	46%	46%	46%
Beneficio antes de impuestos	-50.644	19.329	19.329	19.569	19.569	19.569	19.757	19.757	19.757	19.757	21.272	21.272	23.226	23.226	23.226	23.635	23.635	23.635	23.635	23.635
Beneficio después de impuestos	-50.644	14.366	14.366	14.546	14.546	14.546	14.686	14.686	14.686	14.686	15.823	15.823	17.288	17.288	17.288	17.595	17.595	17.595	17.595	17.595

IRR: 25%

Payback: 5-6 años

Los Montes de Socios pueden generar sinergias con la sociedad urbana para solucionar problemas como el de la despoblación y el deterioro ambiental por falta de actividad

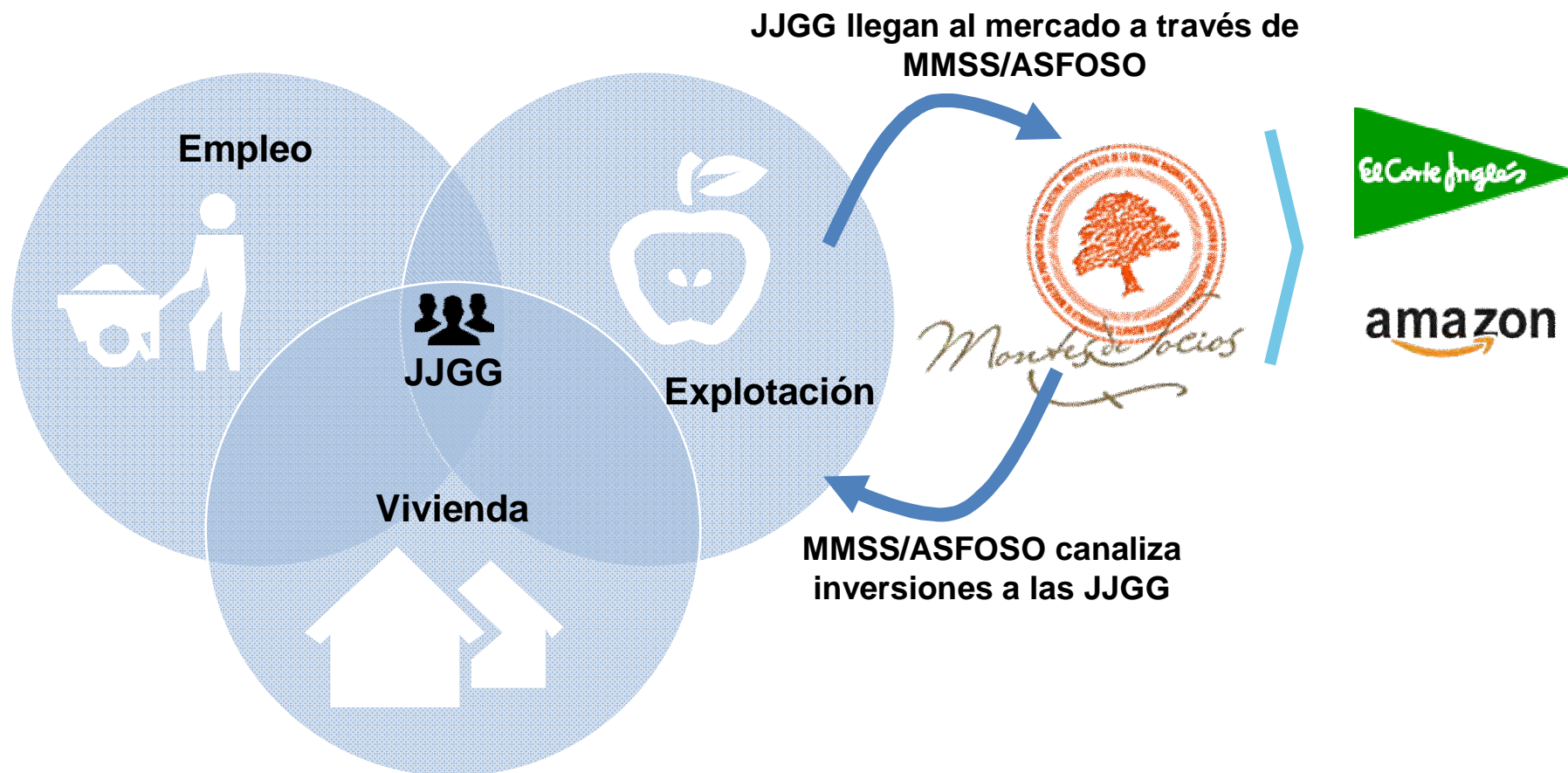

*Las JJGG, además de rentabilizar el suelo rural, proporcionan **empleo y vivienda** a sus trabajadores*

¿Qué proponemos?

- La conservación basada en la actuación.
- Una economía cíclica que proporcione trabajo a lo largo del año
- Modelos de empleo donde no es necesaria una alta acumulación de recursos

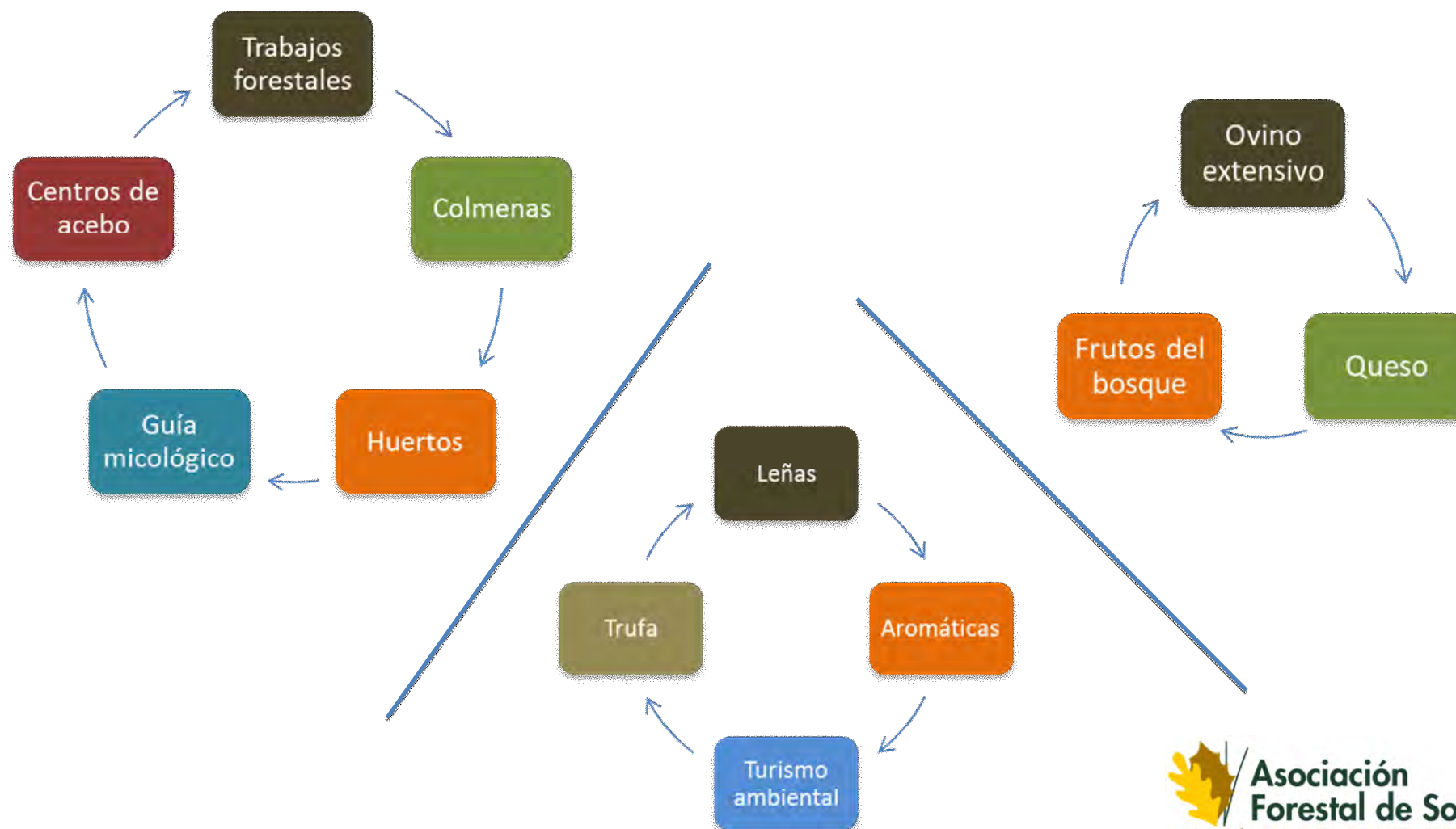

¿Y qué más?

- Los modelos de desarrollo “al uso” (lineales y de carácter sectorial) han mostrado sus limitaciones y su incapacidad para propiciar el desarrollo de nuestra tierra, especialmente de las zonas de montaña.
- Proponemos un modelo de desarrollo diferente, de carácter circular, en el que los diferentes subsectores se integren (agricultura, ganadería, forestal).
- Confiar el futuro de las zonas rural tan sólo a las personas que todavía viven en los pueblos no permitirá el desarrollo de zonas tan despobladas como las nuestras.
- Tenemos que convertir a la población urbana, especialmente a nuestra diáspora, en agentes dinamizadores de nuestros pueblos, haciéndoles partícipes de los nuevos procesos de conservación y desarrollo del territorio.
- Para ello ofrecemos paquetes de inversión y donación, adaptados a las posibilidades de particulares, empresas o inversores, ofreciendo retornos en el ámbito ecológico, económico y social.



Gracias por su atención



Las raíces de estos árboles guardan la memoria de los que nos enseñaron a amar estas tierras. Sus ramas, nos llevan a abrazar el futuro de nuestros pueblos con esperanza.

Gracias por su atención

Más información en:



www.montesdesocios.es



@montesdesocios

asfoso@asfoso.com



www.asfoso.org



@asfoso